

Livret d'accueil aux nouveaux habitants



Bienvenue à La Chapelle Blanche



<https://mairielachapelleblanche.fr>

Sommaire

- Le mot du maireP 3
- Histoire de La Chapelle BlancheP 4
- L'équipe municipaleP 6
- Le Trombinoscope
- MairieP 7
- Communauté de communesP 7
- L'écoleP 8
 - *Ecole et périscolaire / Collège*
 - *Le conseil des enfants*
- Petite enfance jeunesseP 10
 - *Crèches / centre de loisirs / ludothèque*
- Vie culturelle et associativeP 11
- Vie localeP 13
- Les services à la populationP 14
- CitoyennetéP 17

[PLAN détachable en page centrale](#)



Le mot du maire



Madame, Monsieur, Chapelaine, Chapelain,

J'ai le plaisir de vous présenter, ici, le nouveau livret d'accueil de la commune de La-Chapelle-Blanche.

Cette brochure, née de la réflexion des habitants, est destinée en premier lieu aux nouveaux résidents. Elle a pour objectif de rassembler les informations essentielles lors d'une installation sur la commune et de faciliter les échanges et les liens qui participent à la qualité de vie de notre village.

La Chapelle Blanche est une commune rurale où l'agriculture et les espaces naturels sont un atout. C'est aussi une commune ouverte sur son territoire, en particulier la communauté de commune Cœur de Savoie, afin de proposer les meilleurs services possibles à la population.

Vous trouverez dans ces quelques pages un condensé d'informations pratiques, de coordonnées des principaux services, de repères et contacts locaux destinés à faciliter vos démarches et plus largement vous faire connaître les opportunités de votre environnement.

Enfin, cette publication a été élaborée grâce au travail collectif d'habitants réunis autour de Monique PENICHON et Hélène GUILBERT. Merci à elles et à chacun d'entre eux pour cette production (Jean-Francois, Maguy, Cécile, Marc, Mina, Jean-Marie).

Vous souhaitant une bonne lecture,

Le Maire

Stéphane DUPARC

Un peu d'histoire

L'origine du village :

Les premiers écrits précisent que les moines de la Chartreuse de Saint Hugon (11ème siècle) seraient à l'origine d'un petit sanctuaire bâti sur le site actuel du village.

La dénomination La Chapelle Blanche date de 1628.

Le village fait partie du mandement d'Avallon et de la province du Dauphiné jusqu'en 1760.

De 1760 à 1792 il appartient à la Province de Savoie.

De 1793 à 1814 il revient à la France (département du Mont Blanc)

De 1815 à 1860 il est dans le mandement de La Rochette.

Il devient définitivement français en 1860 lors du référendum de rattachement de la Savoie et du comté de Nice à la France

Population : 600 Chapelaines et Chapelains en 2022

**Altitude minimum : 296m
maximum : 732m**

Personnalités liées à la commune

Amélie GEX (1835-1883) : Poétesse et écrivaine engagée chantre du patois savoyard.



Capitaine major Etienne Porte (1787-1847) : militaire dans l'armée napoléonienne

Monseigneur Louis François GAYET (1885-1950) : missionnaire en Inde

Céline et Adrien MENUISIER (1900-1980/1896-1971) : Justes parmi les nations

Juliette et Adrien DIEUFILS (1914-2003/1913-2001) : écrivains et conteurs

Louis CHARVET (1901-1987) : ingénieur, chef d'entreprises maire de la Chapelle Blanche de 1959 à 1977

Monuments de La Chapelle Blanche

- Bas-relief à la mémoire de Saint Hugues d'Avallon (Place de la mairie)
- Une pierre romaine (square de la mairie)
- La stèle d'Amélie GEX

Patrimoine de la Chapelle Blanche

Bassins et lavoirs

- La Fontaine neuve 1829
- Rue du Villaret 1847 à la demande de M. L. CHARVET
- Bassin du Montcenis
- Bassin du Chemin de la Croix
- Rue de l'Eglise (déplacé place de la mairie)
- Bassin du chemin des Abrus réalisé par les habitants.
- Rue Amélie Gex (à sec)



L'ÉQUIPE MUNICIPALE

ET LE PERSONNEL





La Mairie

[contact@mairielachapelleblanche73.fr/](mailto:contact@mairielachapelleblanche73.fr)

165 rue de l'église

<https://mairielachapelleblanche.fr>

04 79 25 51 64

Ouverture mardi de 14 à 18 h vendredi de 12 à 14 h et sur rendez-vous

Démarches : état civil, élections, travaux, renseignements d'urbanisme, permis de construire.

Pour les cartes d'identité et les passeports s'adresser à la mairie de La Rochette.

Location de salles : salle Jean Minet (50 personnes) et salle polyvalente (200 personnes), réservées aux habitants de La Chapelle Blanche et de Villaroux s'adresser au secrétariat de mairie.

COMMUNAUTE DE COMMUNES CŒUR DE SAVOIE



Place Albert Serraz

BP 40020 Montmélian cedex

www.coeurdesavoie.fr

04 79 84 36 27

La communauté de commune compte 41 communes et 38200 habitants.

Elle est compétente dans les secteurs suivants : petite enfance, jeunesse, tourisme, patrimoine, transports, culture, emploi, assainissement individuel et collectif, collecte des déchets et le Centre Intercommunal d'Action Sociale (CIAS).

L'école

04.79.65.61.55



La Chapelle Blanche accueille une soixantaine d'enfants, de la petite section de maternelle au CM2. L'école compte ainsi 3 classes.

- Horaires de l'école : 8h15- 11h15 puis 13h30-16h30

Le syndicat intercommunal (SIVU) de La Chapelle Blanche et de Villaroux gère les bâtiments et le personnel non enseignant de l'école.

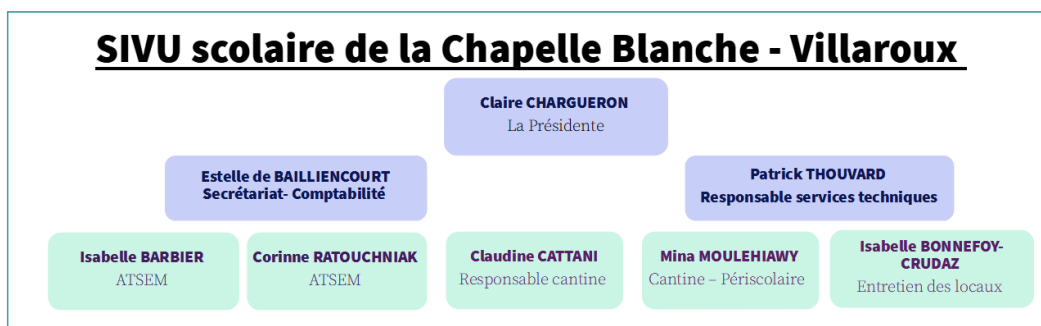

Périscolaire et cantine : Ces services sont gérés par la mairie.

Horaires du périscolaire :

- 7h30-8h15 pour le matin
- 16h30-18h15 pour le soir

Tous les formulaires d'inscription sont disponibles sur le site internet de la commune.
<https://mairielachapelleblanche.fr/>

L'association des parents d'élèves (APE La Paganone) organise, élabore et met en œuvre des actions festives afin de récolter des fonds pour financer différentes activités de l'école. (Voir rubrique associations)

Enseignement secondaire :

Les élèves sont rattachés au collège de Valgelon-La Rochette puis au lycée du Granier (La Ravoire, proche Chambéry) avec dérogation systématique pour le lycée de Pontcharra.

Le conseil des enfants

Depuis la rentrée 2020/2021 le conseil est élu chaque année par les enfants du primaire parmi les élèves de CM1 CM2



4 à 7 conseillers(ères)proposent des aménagements pour leur école et le village.

Le Conseil octobre 2021

Quelques réalisations

Panneaux de sécurité routière à partir de dessins réalisés par les enfants. Ils sont ensuite installés dans les rues du village.

Mise en place d'une opération « village propre »

Mise en place de bacs de compostage (déchets de cantine) devant l'école.

Concours de graph autour de l'écologie qui sera finalisé cet automne et décorera un mur devant l'école.

L'opération « village propre » qui a eu lieu le 7 Juin 2022 a permis de collecter 24 kg de déchets.

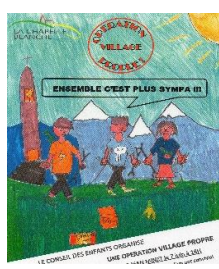
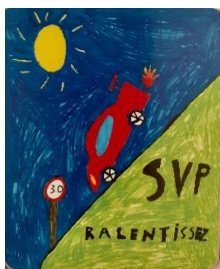

Petite enfance /Jeunesse



Enfants de 0 à 3 ans :

La crèche la plus proche se trouve à Val Gelon-La Rochette.

Nous vous conseillons de vous rapprocher de la coordinatrice petite enfance de la communauté de communes Cœur de Savoie pour connaître les différentes possibilités d'accueil soit auprès des établissements d'accueil soit auprès d'assistantes maternelles présentes sur le secteur.

Claire VERGA

04 79 44 25 28

06 76 89 58 00

Centre de loisirs : Accueil des enfants de 3 à 11 ans les mercredis et les vacances scolaires : il existe 5 accueils de loisirs à Cœur de Savoie.

Chamoux-sur-Gelon, Les Marches, Montmélian, La Rochette et St Pierre d'Albigny.

Contactez directement le responsable de l'accueil de loisirs souhaité.

Le programme des activités est transmis aux parents dont les enfants sont inscrits et distribué également via les écoles. Des activités manuelles, artistiques, sportives sont proposées par tranches d'âges.



Espace jeunes : 4 espaces jeunes sur le territoire :

Chamoux-sur-Gelon, Montmélian, La Rochette et Saint-Pierre d'Albigny.

Ils accueillent les jeunes de 11 à 17 ans les mercredis et samedis après-midi ainsi que durant les vacances scolaires (sauf vacances de Noël).

Pour plus de renseignements et pour télécharger les programmes, rendez-vous sur le site de Cœur de Savoie (www.coeurdesavoie.fr)

Vie culturelle et associative

Les associations apportent dynamisme et convivialité à la vie du village et participent à l'animation de **Cœur de Savoie**.

**Adhérez, participez, proposez,
la vie du village se construit avec vous.**

Vous trouverez ci-dessous les associations locales proposant des activités dans les salles communales. La proximité de La Rochette, Montmélian et Pontcharra participe à une offre abondante dans les domaines sportifs, culturels, artistiques et autres.

Chaque année, un forum des associations se déroule dans ces villes pour présenter les différentes activités et projets des associations (en général le premier week-end de septembre).

Nous avons également organisé pour la 1^{ère} année notre forum des associations en Septembre 2022

Les associations de La Chapelle Blanche et leurs présidents

La Paganone (Parents d'Elèves):	Geraldine OGIER
Allez-on danse (danses de salon)	Marcel GAYET 06.85.04.01.31
Amicale des pompiers	Marc PEPIN 04.79.25.51.15
Gymnastique	Marielle TONI 06 88 78 37 49
Comité des fêtes	Sandrine VINCENT 06.63.22.14.84
Le Chapellaroux (club les aînés)	Laure PETRAZ 06.87.67.35.86
Tennis club	Stéphane VIOT 06.86.67.87.77
Yoga, vivre en harmonie	Hélène GUILBERT 06.37.76.62.90
Yoga thaïlandais	Jean Marie GROLLIER 06.24.48.29.41
Atelier de méditation	Estelle de BAILLIENCOURT 06.28.06.73.85

Près de chez nous



Bibliothèque de Villaroux



salle de la mairie à Villaroux

- **Bien Vivre en Val Gelon** association Valgelon-La Rochette propose diverses activités...
04 79 65 68 42 bienvivre@valgelon.com
- **Les offices du tourisme**
Pontcharra 04.76.97.68.08
Montmélian Cœur de Savoie 04.79.84.42.23
- **Médiathèques** : Valgelon-La Rochette, Pontcharra
- **Les salles de cinéma** : Pontcharra, Montmélian, Allevard
- **Les grandes salles** :

Le COLEO à Pontcharra
L'ESPACE François MITTERRAND à Montmélian
L'ESPACE MALRAUX à Chambéry
Le DÔME à Albertville



Vie locale

La Chapelle-Blanche est un territoire agricole important
Partez à la rencontre [des agriculteurs de la commune](#) qui proposent de la vente en direct.

GAEC de Montrailant BIO

445, rue du Villaret
Nicolas GATE DUPLAT
06 18 20 60 79

- Noix
- Pommes de terre
- Safran
- Lait

Vente directe par téléphone

La Ferme à Pierre BIO :

228, Chemin de la Croix
Julien DROGE
06 16 29 84 73

- Viande de bœuf et veau
- Farine de blé et de petit épeautre

Vente directe les samedis de
10h à 12h

La Ferme de Villard Martin

510, rue du Thouvard
Aurélien GAYET
06 85 04 01 31

- Pommes de terre
- Viande bovine
- Œufs

La Ferme des Valnoix

177, Impasse de Lachaud
Louise DIEUFILS
06 25 64 77 05

- Noix
- Transformation à la ferme (huile, confiture, biscuits...)

Vente directe

Tous les vendredis de 14h à 18h30 Autres
jours sur RDV

Le Verger de Montrailant BIO

407, rue du Thouvard
Stéphane OLIVIER
06 74 89 39 55

Pommes Kiwis Compote

- Mercredi de 17h à 19h
- Vendredi de 16h à 18h
- Sur RDV vente directe

Les Jardins du Mont Cenis

899, Route du Mont Cenis
Bernard SOCQUET
06 58 53 78 36

- Fruits et Légumes

Vente sur les marchés :

- Mercredi à La Rochette
- Jeudi à Allevard
- Samedi à Saint –Jean de Mau-
rienne

Un peu plus loin : **marché de La Rochette les mercredis matin.**
Les COCOTTES à Villaroux : épicerie, produits locaux, bar et petite restauration.

Les artisans de la commune

LE RISTRETTO

Artisans torréfacteurs
259, Chemin du Poète
Jocelyn GLORIEUX
06 86 88 38 95



- Cafés, thés, tisanes
- Vente sur les marchés :
- Mercredi à La Rochette
- Jeudi à Albertville
- Samedi à Chambéry

ANITA COUTURE

Couture d'ameublement,
Décor de maison
Rue du Thouvard
Anita Kubiak 06 25 28 10 38



SARL MCCM

Charpente – menuiserie
450 rue Amélie Gex
Jérémy Chiari 06 65 01 38 23
Sarlmccm73@gmail.com



PLOMBIER

PIOVANO Stéphane
111 impasse de Pré Baron
0638422947

Les services à la population



FRANCE SERVICES

Allée des Grillons
73110 Valgelon-La Rochette
Tel : 04 79 65 36 02

Accompagnement aux démarches administratives : santé, travail, famille, retraite, emploi, justice, aide à l'utilisation du numérique.

AUTRES SERVICES

Actions sociales et services à la personne

Centre intercommunal d'action sociale CIAS Montmélian : 04 79 84 36 27
<https://www.coeurdesavoie.fr/>

Aide à Domicile, aide sociale, portage de repas, aide aux déplacements, soins infirmiers

Centres polyvalents d'actions sociales :

MSD-Combe@savoie.fr

Montmélian Centre social 04 79 44 23 30

La Rochette Centre social 04 79 44 53 33

EHPAD : Etablissements hospitaliers pour personnes âgées dépendantes

Les Curtines : La Rochette 8 rue des Chasseurs Alpains 04 79 65 77 77

St Antoine: Montmélian 2 avenue Edouard Herriot 04 79 75 30 30

INFORMATIONS UTILES

La Poste la plus proche se trouve à La Rochette.

Les déchets ménagers sont collectés les mercredis soirs.

Déchetteries

- Villard-Sallet, route départementale 925
- Pontcharra, impasse Denis Papin

Carte d'accès à demander au Sibrecsa 04 76 97 19 52

Syndicat d'adduction d'eau Valgelon-La Rochette 04 79 25 74 41

Transports

Transport à la demande : le mercredi pour le marché de La Rochette réservation 04 79 75 99 02

Co voiturage : site Cœur de Savoie ou « onCovoit' »

Cars Région lignes régulières : site Cœur de Savoie

Chamoux / La Rochette, La Chapelle Blanche/ Pontcharra :

Transports scolaires : site Cœur de Savoie

Dépannages

Electricité Enedis 09 72 67 50 73

Gaz 0800473333

Ligne téléphonique : dommages-reseaux.orange.fr

MIEUX VIVRE ENSEMBLE



Tri sélectif des déchets

Une aire est à disposition près des tennis à la sortie de la commune. Tout dépôt sauvage en dehors des containers est interdit.

Brûlage à l'air libre

Par arrêté préfectoral, et pour le bien de vos voisins, le brûlage à l'air libre est interdit.

Travaux bruyants

(Bricolage, jardinage) sont autorisés :

Du lundi au vendredi de **8h30 à 12h** et de **14h à 19h00**.

Samedi de **9h à 12h** et de **15h à 19h00**

Dimanche et jours fériés de **10h à 12h**.

Abords des habitations

Les habitants sont tenus de déneiger au droit de leurs habitations.

Il est rappelé que la divagation des chiens est interdite. Les propriétaires de chiens doivent ramasser les déjections canines.

Permis de construire et déclaration de travaux

Toute autorisation d'urbanisme doit être affichée pendant toute la durée des travaux.

Sécurité routière

Par respect et pour la sécurité de tous il est important de respecter la vitesse sur les différents axes de la commune.



Toutes les communes de Savoie sont concernées par l'obligation d'équiper les véhicules en pneus neige du 1er novembre au 31 mars (Arrêté Préfectoral du 27 septembre 2021).



Nous espérons que ce guide vous a apporté les informations facilitant votre installation et que vous trouverez un cadre épanouissant à La Chapelle-Blanche.

